

보성군, '보성600' 사업 내일부터 시작

주민과 함께하는 아름다운 보성 만들기 199개 마을 참여 "아름답고 행복한 대한민국 만드는데 보성군 앞장 설 것"



보성군은 오는 16일부터 2022년 우리동네 우리가 가꾸는 보성600(이하 보성600)사업을 시작한다고 밝혔다.

보성600 사업이란 보성군 전체 600여 개

연마을을 주민들이 스스로 가꾸어가는 주민 참여형 마을 가꾸기 사업으로 2020년부터 보성군 역점 시책으로 추진됐다.

전국 최초로 시행된 보성600 사업에는 지난

2년간 557개 마을이 참여했고, 올해는 199개 마을이 참여한다.

읍면별로 특색 있는 사업을 살펴보면 △보성읍 활갑습나무 거리, △보교읍 바람개비 도는 길, △검백면 배롱나무가 아름다운 마을, △문덕면 수양 수밀도 정원, △덕량면 구들장 공원 △회천면 금화규 피는 마을 등이 있다.

특히, 올해는 3개년 계획으로 실시된 보성600사업의 마지막 해인만큼 유종의 미를 거두고자 지난해 11월부터 사업 컨설팅을 진행하고 이장단 연찬회를 개최했다.

또한, 마을 주민 간담회를 통해 주민들의 의견을 적극 수렴하는 등 주민 참여에 더욱 공을 들이고 있다. 그간 애로사항으로 꼽혀왔던 일손 부족과 사후관리 문제는 노인일자리 사업 등과 연계하는 방법으로 해결책을 마련했다.

보성군 관계자는 "보성600사업은 우수성을 인정받아 전남 22개 시군으로 확대 추진되고 있다."면서 "아름답고 행복한 대한민국을 만드는 데 보성군이 앞장설 수 있도록 주민들께서도 많은 관심과 도움을 부탁드립니다."고 말했다.

한편, 보성600사업은 2021년 전국 지방자치단체 중 유일하게 지역산업진흥 유공 국무총리 표창을 수상했으며, 녹색환경대상, 지방자치 정책대상 수상, 2021년 전라남도 적극행정 우수사업으로 선정된 바 있다.

보성=김덕순 기자

순천시, '공유공간 통합예약 서비스' 시작

시 홈페이지 접속해 '바로예약' '순천e민주정원' 검색 후 이용 가능

순천시는 시민들이 공공시설 내 유휴공간을 쉽게 예약하여 이용할 수 있도록 '공유공간 통합예약 서비스'를 본격 개시한다.

시는 공공시설 중 유휴공간을 시민들에게 적극 개방하기 위해서 누구든지 인터넷으로 시 홈페이지에 접속하여 '바로예약'이나 '순천e민주정원'을 검색한 후 공유공간을 예약할 수 있도록 지난해 플랫폼을 구축 후 시범운영 기간을 거쳐 최근 통합예약 서비스를 일반에 공개했다.

'공유공간 통합예약 서비스'는 14개 공공시설의 35개 공유공간 위치정보를 지도에 표시해 제공함으로써 시민들이 생활 주변의 가까운 공유공간을 찾아 예약할 수 있도록 하였다.

특히 공공시설별 공유공간의 경우 공간명, 면적, 용도, 부대시설 등과 함께 건물 내·외부 사진 등을 함께 제공함으로써 직

접 방문하지 않고 예약하는데 유용한 정보로 활용할 수 있도록 하였다. 이 외에도 공유공간 이용에 필요한 시설예약 신청 사유의사항, 결제방법, 대관 시 준수사항 등의 정보를 메뉴로 구성하였다.

공유공간의 이용료는 조례 등에 특별한 규정이 있는 경우를 제외하고 50㎡ 이하는 1시간당 3,000원의 최소 경비의 대관료만 부과되며, 공공성 내지 공공성이 있는 행사에는 이용료를 감면받을 수 있다.

순천시 시민주권담당관 관계자는 "순천시 공공시설은 시민 모두의 공간으로, 시민들의 세미나, 소모임, 동아리 활동 등에 필요한 장소를 적극 개방하여 더욱 사랑받는 공유공간으로 자리를 잡을 수 있도록 노력하겠다."고 말했다.

순천=김승호 기자

여수시, 대입 전략 '학생부 종합전형 전략 특강' 개최

여수시가 관내 고등학생의 성공적인 진학 설계를 지원하기 위해 '학생부 종합전형 전략 특강'을 개최한다고 14일 밝혔다.

이번 특강은 3월 26일 오후 2시 여수시행복교육지원센터에서 열리며, 한국대학교육협의회 대표강사 3명을 초빙해 개편된 대입전형에 맞춘 학생부종합전형 전략에 대해 강의가 진행된다.

고등학생과 학부모를 대상으로 학년별 20명씩 선착순 참가자를 모집하며, 희망자는 14일부터 21일까지 여수시행복교육지원센터 홈페이지(<http://yeosu.go.kr/edu>)에서 신청하면 된다.

특강에 참여하지 못한 학생과 학부모를 위해 유튜브 '여수시행복교육지원센터'에서도 라이브 동영상을 제공한다.

시 관계자는 "이번 특강으로 학생들이 자신에 맞는 최적의 대입전략을 찾는 데 도움이 되길 바란다"며 "이 외에도 진학상담, 자기소개서 및 면접지도 등 대학입시를 위한 알찬 프로그램이 준비돼 있으니 많은 관심과 참여를 바란다"고 전했다.

여수=오상호 기자

광양시, 여권 무료배송 서비스 시행

다음달부터 사회적 배려대상자 맞춤형 민원 편의 제공

광양시는 오는 4월부터 민원인 맞춤형 서비스인 '사회적 배려대상자 여권 무료 배송 서비스'를 실시한다.

'여권 등 기우편 무료배송 서비스'는 노약자, 임산부 등 사회적 배려대상자의 여권 발급 신청 후 여권 수령을 위해 시정을 재방문해야 하는 불편을 해소하고, 코로나 시대에 맞는 비대면 행정 강화를 위해 도입됐다.

대상자는 광양시 지역 내에 거주하는 자로서 만 75세 이상 고령자, 임산부, 다문화 가정, 장애 정도가 심한 장애인에 해당한다.

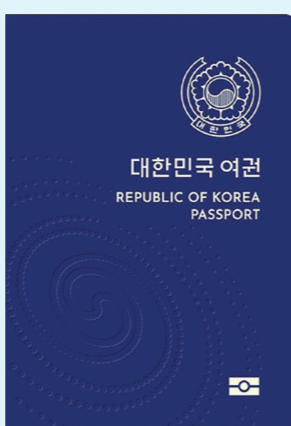

해당 서비스를 받으려면 여권 신청 접수 시 신분증, 산모 수첩, 장애인등록증 등 대상자임을 입증할 수 있는 서류를 지참하고 무료 등기 신청서를 작성해 제출하면 된다.

단, 여권 수령기간은 방문 시보다 1~2일 정도 추가 소요되며, 신속한 수령을 원할 때는 시정을 직접 방문해야 한다.

김치곤 민원지적과장은 "코로나19 장기화로 비대면 민원 서비스가 중요시되는 상황에서 여권 무료배송 서비스가 사회적 배려대상자의 부담 완화와 편의 증진에 도움이 될 것이다"며, "앞으로도 맞춤형 민원 서비스를 더욱 확대 추진하겠다"고 말했다.

한편, 시는 매주 화요일 오후 6~8시 야간 여권민원실을 운영하고 있으며, 여권 수령 안내 문자 알림, 여권 보호커버 무료 배부, 여권과 국제운전면허증 원스톱 발급 서비스 등 다양한 시책 추진으로 시민에게 큰 호응을 얻고 있다.

광양=심종섭 기자



"고흥에서 성공귀농 행복귀촌 함께 해요"

귀농귀촌 농업배움터 10개소 지정...운영 활성화 간담회 개최

고흥군은 지난 11일 귀농귀촌 농업배움터로 지정된 10개소 대표자를 모시고 운영활성화를 위한 간담회를 가졌다고 밝혔다.

귀농귀촌 농업배움터는 고흥으로 귀농·귀촌을 준비한 연수생에게 전문적인 영농기술을 전수하여 안정적으로 정착할 수 있는 고흥군 대표 작목인 10개 품목인 블루베리, 딸기, 만감류(전해향·한라봉), 채소, 유기농유자, 참다래, 복숭아, 오이, 석류, 한우 등 선도농가이다. 작목별 농업배움터에서는 10명의 연수생을

대상으로 영농기인 3월부터 11월 기간에 파종에서 재배관리, 수확, 판매까지의 일련 과정을 10회에 걸쳐 회당 4시간으로 영농 현장에서 체험 교육이 운영되며 40시간의 교육수료가 인정된다.

군 관계자는 "성공적인 귀농귀촌 정착을 위해 농업배움터의 역할이 무엇보다 중요하며, 연수생들의 기술 습득은 물론 인적 네트워크 확대 유지하는 소중한 계기가 되도록 하겠다"고 말했다.

기동취재본부

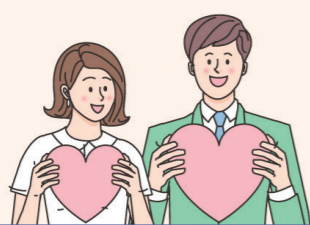

어려울 때 힘이 되는 긴급복지지원제도

긴급복지지원제도



누가 받나요?



방임, 유기, 학대



중한 질병 또는 부상



가정폭력, 성폭력



수도, 가스 등의 공급 중단



주소득자의 사망, 가출, 구금시설수용, 실직, 휴·폐업



화재, 경매, 강제퇴거 주거지 상실

무엇을 받나요?

- 생계지원 : 월 126만원(4인 기준/월) 지원, 최대 6회
- 주거지원 : 월 64만원(4인 기준/월) 지원, 최대 12회
- 의료지원 : 300만원 이내 지원(퇴원전 신청)
- 기타지원 : 교육지원, 연료비, 해산비, 장제비

→ 맞춤형(생계) 급여 수급자의 경우, 의료지원(일부)만 가능



언제든지 문의주세요

당신은 소중한 사람입니다

광산구 복지정책과 062-960-8398, 8405 보건복지부 콜센터 129

“ 가까운 주소지의 동행정복지센터에서 상담·신청 가능합니다 ”

선지원 후조사 (소득·재산 확인)

사후조사 결과 기준초과시 지원금 환수 조치

- 기준 중위소득 75% 이하 365만원(4인 가구)
- 금융재산 500만원 이하(주거지원은 700만원 이하)
- 일반재산 1억 8,800만원 이하(대도시 기준)

고독사 예방을 위해 동행정복지센터에서 찾아가는 방문상담을 추진 중입니다. 홀로 어렵게 사시는 분 또는 주변에 도움이 필요한 이웃을 발견할 경우 가까운 주소지 동행정복지센터 또는 보건복지부 콜센터(129)로 문의 바랍니다.